

IRMANDADE DA SANTA CASA DE MISERICÓRDIA DE PIRACICABA

CNPJ 54.370.630/0001-87

ANS 354562

BALANÇOS PATRIMONIAIS EM 31 DE DEZEMBRO DE 2.024 E 2.023
(Em reais)

ATIVO

	<u>2.024</u>	<u>2.023</u>
ATIVO CIRCULANTE	112.906.792,03	89.608.391,41
Disponível	11.495.828,58	7.787.065,34
Realizável	101.410.963,45	81.821.326,07
Aplicações Financeiras	85.196.787,95	65.329.253,69
Aplicações Garantidoras de Provisões Técnicas	15.842.005,55	14.277.015,64
Aplicações Livres	69.354.782,40	51.052.238,05
Crédito de operações com Planos de Assistência à Saúde	3.281.549,60	3.878.189,67
Créditos Oper. Assist. à Saúde Não Relac. Planos Saúde Ops.	4.791.505,88	4.898.320,09
Bens e Títulos a Receber	7.214.666,09	7.704.510,59
Despesas antecipadas	926.453,93	11.052,03
ATIVO NÃO CIRCULANTE	85.539.155,56	80.335.585,71
Realizável a longo prazo	17.442.577,57	16.458.128,27
Depósitos Judiciais e Fiscais	17.442.577,57	16.458.128,27
Investimentos	14.235.108,17	14.234.388,17
Outros Investimentos	14.235.108,17	14.234.388,17
Imobilizado	49.838.419,06	47.726.057,55
Imóveis de Uso Próprio	26.605.521,01	26.129.705,65
Imóveis - Hospitalares	26.078.179,62	25.574.161,55
Imóveis - Não Hospitalares	527.341,39	555.544,10
Imobilizado de Uso Próprio	23.232.898,05	21.596.351,90
Imobilizado - Hospitalares	17.657.959,94	16.511.831,83
Imobilizado - Não Hospitalares	5.574.938,11	5.084.520,07
Intangível	4.023.050,76	1.917.011,72
TOTAL DO ATIVO	<u>198.445.947,59</u>	<u>169.943.977,12</u>

As notas explicativas são parte integrante das demonstrações contábeis

IRMANDADE DA SANTA CASA DE MISERICÓRDIA DE PIRACICABA

BALANÇOS PATRIMONIAIS EM 31 DE DEZEMBRO DE 2.024 E 2.023

(Em reais)

PASSIVO

	<u>2.024</u>	<u>2.023</u>
PASSIVO CIRCULANTE	57.097.808,74	48.803.222,87
Provisões Técnicas de Operações de Assistência à Saúde	25.261.636,09	20.775.734,64
Provisão de contraprestações	9.223.988,44	7.828.229,64
Provisão Contraprestação Não Ganha - PPCNG	9.223.988,44	7.828.229,64
Provisão de Eventos a Liquidar para SUS	345.695,96	309.949,94
Provisão de Eventos a Liquidar Outros Prest. Serv. Assistenciais	8.710.251,14	7.491.455,13
Provisão para Eventos Ocorridos e Não Avisados (PEONA)	6.981.700,55	5.146.099,93
Débitos Oper. Assist. à Saúde Não Rel. Planos de Saúde da Ops.	5.899.505,05	4.348.046,15
Tributos e Encargos Sociais a Recolher	3.233.184,04	2.981.225,36
Débitos Diversos	22.703.483,56	20.698.216,72
Salários a pagar	3.540.848,65	3.378.131,20
Férias e encargos sociais a pagar	11.453.958,92	10.015.517,55
Fornecedores	6.223.187,48	5.730.175,84
Outros débitos a pagar	1.485.488,51	1.574.392,13
PASSIVO NÃO CIRCULANTE	19.001.563,31	17.970.810,82
Provisões Técnicas de Operações de Assistência à Saúde	183.691,63	144.306,49
Provisão de Eventos a Liquidar para SUS	183.691,63	144.306,49
Provisões	18.817.871,68	17.749.946,84
Provisões para Ações Judiciais	18.817.871,68	17.749.946,84
Provisão para contingência tributária	16.973.305,36	16.097.777,09
Provisão para contingência cível	-	872.610,00
Provisão para contingência trabalhista	1.809.060,29	745.159,00
Provisão para multas administrativas - ANS	35.506,03	34.400,75
Débitos Diversos	-	76.557,49
Fornecedores	-	76.557,49
PATRIMÔNIO LÍQUIDO	122.346.575,54	103.169.943,43
Patrimônio Social	99.170.382,30	83.991.254,83
Reservas de reavaliação	3.999.561,13	4.402.557,02
Superávit do exercício	19.176.632,11	14.776.131,58
TOTAL DO PASSIVO	<u>198.445.947,59</u>	<u>169.943.977,12</u>

As notas explicativas são parte integrante das demonstrações contábeis

Alexandre Valvano Neto
Provedor

Antonio César Brazaca
1o. Tesoureiro

Vanderson de Arruda
Contador – C.R.C. 1SP219618/O-1

IRMANDADE DA SANTA CASA DE MISERICÓRDIA DE PIRACICABA

**DEMONSTRAÇÃO DO RESULTADO DOS EXERCÍCIOS
FINDOS EM 31 DE DEZEMBRO DE 2.024 E 2.023**

(Em reais)

	<u>2.024</u>	<u>2.023</u>
Contraprestações Efetivas de Plano de Assistência à Saúde	191.561.263,83	167.726.586,45
Receitas com Operações de Assistência à Saúde	191.561.263,83	167.726.586,45
Contraprestações Líquidas	191.561.263,83	167.726.586,45
Eventos Indenizáveis Líquidos	(168.981.265,19)	(142.348.985,88)
Eventos Conhecidos ou Avisados	(167.145.664,57)	(141.355.792,68)
Variação da Provisão de Eventos Ocorridos e Não Avisados (PEONA)	(1.835.600,62)	(993.193,20)
RESULTADO DAS OPERAÇÕES COM PLANOS DE ASSISTÊNCIA À SAÚDE	22.579.998,64	25.377.600,57
Outras Receitas Operacionais de Planos de Assistência à Saúde	69.442,82	44.175,14
Receitas de Assist. à Saúde Não Relac. Planos de Saúde da Ops.	224.659.843,92	185.619.564,34
Receitas com Operações de Assistência Médico-Hospitalar	32.070.772,55	28.501.591,82
Receitas com Operações de Assistência Médico-Hospitalar (SUS)	128.761.563,92	88.146.138,47
Outras Receitas Operacionais	63.827.507,45	68.971.834,05
Outras Despesas Operacionais com Plano de Assistência à Saúde	(2.269.700,41)	(672.082,90)
Outras Despesas de Operações de Planos de Assistência à Saúde	(2.301.102,51)	(619.809,56)
Provisão Perdas Sobre Créditos	31.402,10	(52.273,34)
Outras Despesas Oper. Assist. à Saúde Não Rel. Planos Saúde Ops.	(220.571.697,54)	(187.293.398,63)
Despesas com prestação de serviços - SUS	(126.594.906,08)	(111.729.104,34)
Despesas com prestação de serviços - OPS	(3.059.864,96)	(717.869,08)
Despesas com prestação de serviços - Mantenedora	(51.922.206,21)	(42.391.640,86)
Despesas Administrativas - Mantenedora	(38.994.720,29)	(32.454.784,35)
RESULTADO BRUTO	24.467.887,43	23.075.858,52
Despesas de Comercialização	(1.529.793,28)	(946.047,53)
Despesas Administrativas - OPS	(16.654.859,30)	(14.594.896,30)
Resultado Financeiro Líquido	18.536.977,03	11.627.581,07
Receitas financeiras	20.193.886,06	13.321.894,23
Despesas financeiras	(1.656.909,03)	(1.694.313,16)
Resultado Patrimonial	989.493,75	689.247,20
Receitas Patrimoniais	989.493,75	689.247,20
RESULTADO ANTES DOS IMPOSTOS	25.809.705,63	19.851.742,96
Imposto de Renda	(4.870.907,00)	(3.725.714,25)
Contribuição Social	(1.762.166,52)	(1.349.897,13)
RESULTADO LÍQUIDO	19.176.632,11	14.776.131,58

As notas explicativas são parte integrante das demonstrações contábeis

IRMANDADE DA SANTA CASA DE MISERICÓRDIA DE PIRACICABA

DEMONSTRAÇÃO DAS MUTAÇÕES DO PATRIMÔNIO LÍQUIDO DOS EXERCÍCIOS
 FINDOS EM 31 DE DEZEMBRO DE 2024 E 2.023
 (Em reais)

	Patrimônio Social	Reserva de reavaliação	Superávit do exercício	Total
SALDOS EM 31 DE DEZEMBRO DE 2.022	81.069.453,71	4.625.282,42	2.699.075,72	88.393.811,85
Transferência para patrimônio social	2.699.075,72		(2.699.075,72)	
Realização da reserva de reavaliação	222.725,40	(222.725,40)		
Superávit do exercício			14.776.131,58	14.776.131,58
SALDOS EM 31 DE DEZEMBRO DE 2.023	83.991.254,83	4.402.557,02	14.776.131,58	103.169.943,43
Transferência para patrimônio social	14.776.131,58		(14.776.131,58)	
Realização da reserva de reavaliação	402.995,89	(402.995,89)		
Superávit do exercício			19.176.632,11	19.176.632,11
SALDOS EM 31 DE DEZEMBRO DE 2.024	99.170.382,30	3.999.561,13	19.176.632,11	122.346.575,54

As notas explicativas são parte integrante das demonstrações contábeis

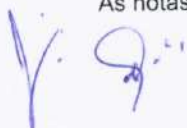

IRMANDADE DA SANTA CASA DE MISERICÓRDIA DE PIRACICABA

DEMONSTRAÇÃO DOS FLUXOS DE CAIXA
DOS EXERCÍCIOS FINDOS EM 31 DE DEZEMBRO DE 2.024 E 2.023
 (Em reais)

	<u>2.024</u>	<u>2.023</u>
Superávit do período	19.176.632,11	14.776.131,58
Depreciação	5.382.287,04	4.911.320,45
Amortização	107.282,52	107.945,95
(Aumento)/Diminuição dos créditos operações com planos assist. saúde	596.640,07	(993.193,41)
(Aumento) dos créditos de operações não relac. plano saúde Ops	(318.743,19)	(1.532.337,85)
(Aumento) dos depósitos judiciais e fiscais	(984.449,30)	(845.671,54)
Aumento/(Diminuição) dos fornecedores e outros débitos a pagar	327.550,53	(2.542.327,05)
Aumento provisão eventos a liquidar sus	75.131,16	33.276,81
Aumento de provisão de contraprestação não ganha	1.395.758,80	1.556.006,78
Aumento da provisão para eventos ocorridos e não avisados	1.835.600,62	993.193,20
Aumento da provisão eventos a liquidar outros prestadores	1.218.796,01	1.299.172,39
Aumento das obrigações trabalhistas e ações judiciais	355.114,02	687.879,39
Aumento débitos não relac. Ops - HM Mantenedora	1.551.458,90	191.063,92
Aumento dos impostos e contribuições a recolher	251.958,68	491.050,15
Aumento impostos e contribuições a recolher de longo prazo	875.528,27	887.181,17
(Diminuição) de receita antecipada de Contraprestações		(138.981,40)
Aumento das férias e encargos sociais a pagar	1.438.441,37	428.090,24
Caixa líquido proveniente das atividades operacionais	33.284.987,61	20.309.800,78
Fluxos de caixa das atividades de investimento		
Aquisição de Ativo imobilizado	(7.494.648,55)	(5.738.392,98)
Investimentos	(720,00)	(720,00)
Aquisição de Intangível	(2.213.321,56)	(1.108.461,35)
Caixa líquido proveniente das atividades de investimento	(9.708.690,11)	(6.847.574,33)
Aumento líquido de caixa e equivalente de caixa	23.576.297,50	13.462.226,45
Caixa e equivalente de caixa no início do período	73.116.319,03	59.654.092,58
Caixa e equivalente de caixa no final do período	96.692.616,53	73.116.319,03
Aumento líquido de caixa e equivalente de caixa	23.576.297,50	13.462.226,45

As notas explicativas são parte integrante das demonstrações contábeis

IRMANDADE DA SANTA CASA DE MISERICÓRDIA DE PIRACICABA
NOTAS EXPLICATIVAS DA DIRETORIA ÀS DEMONSTRAÇÕES CONTÁBEIS
DOS EXERCÍCIOS FINDOS EM 31 DE DEZEMBRO DE 2.024 E 2.023

1 - OPERAÇÕES

A Irmandade da Santa Casa de Misericórdia de Piracicaba é uma associação civil beneficente, filantrópica, sem objetivos econômicos ou de lucros, fundada em 25 de dezembro de 1.854.

O objetivo social da entidade compreende, basicamente: manter hospital de caráter beneficente; administrar e desenvolver atividades médicas, cirúrgico-odontológicas e hospitalares em caráter social; e promover operações com planos de assistência à saúde através do Santa Casa Saúde.

2 - APRESENTAÇÃO DAS DEMONSTRAÇÕES CONTÁBEIS

As demonstrações contábeis foram elaboradas de acordo com as Normas Brasileiras de Contabilidade – NBC instituídas pelo Conselho Federal de Contabilidade – CFC e Pronunciamentos do CPC – Comitê de Pronunciamentos Contábeis e normas fixadas pela Agência Nacional de Saúde Suplementar – ANS.

3 - PRINCIPAIS PRÁTICAS CONTÁBEIS

a) Apuração do Resultado

O resultado das operações é apurado pelo regime de competência, incluindo as receitas, despesas, doações, subvenções e aplicações de recursos.

b) Provisão para perdas sobre créditos

Constituída em virtude de haver probabilidade de perdas prováveis na realização de créditos.

c) Estoques

Demonstrados ao custo médio de aquisição, não superando os valores líquidos de realização.

d) Imobilizado

Demonstrado ao custo de aquisição ou construção. A depreciação de bens do imobilizado é calculada pelo método linear, à taxas que levam em consideração a vida útil e econômica dos bens. No exercício de 2.001 a entidade procedeu a reavaliação dos bens do ativo imobilizado, baseado em Laudo Técnico emitido por empresa especializada.

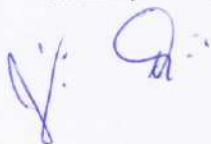

e) Provisões Técnicas de operações de assistência à saúde

Constituída para garantia das obrigações contratuais, com base nas disposições contidas na Resolução – RN 393 de 09 de dezembro de 2.015, da Agência Nacional de Saúde Suplementar – ANS.

f) Férias e encargos a pagar

Demonstrado por valores calculados com base nos direitos adquiridos pelos empregados até a data do balanço, incluído os encargos sociais correspondentes.

g) Demais ativos e passivos

Demonstrados por valores conhecidos ou calculáveis, acrescidos, quando aplicável, dos correspondentes encargos e variações monetárias incorridos até a data do balanço.

h) Redução ao valor recuperável de ativos: O imobilizado e outros ativos não circulantes são revistos anualmente para se identificar evidências de perdas não recuperáveis ("impairment"), ou ainda, sempre que eventos ou alterações nas circunstâncias indicarem que o valor contábil pode não ser recuperável. Quando este for o caso, o valor recuperável é calculado para verificar se há perda. Quando houver perda, ela será reconhecida pelo montante em que o valor contábil do ativo ultrapassa seu valor recuperável, que é o maior entre o preço líquido de venda e o valor em uso de um ativo. Para fins de avaliação, os ativos são agrupados no menor grupo de ativos para o qual existem fluxos de caixa identificáveis separadamente.

4 – CRÉDITO DE OPERAÇÕES COM PLANOS DE ASSISTÊNCIA À SAÚDE

Referem-se à direitos a receber com planos de assistência à saúde relativos as operações do Santa Casa Saúde.

5 – CRÉDITO DE OPERAÇÕES COM ASSISTÊNCIA À SAÚDE NÃO RELACIONADOS COM PLANO DE SAÚDE DA OPERADORA

Referem-se à direitos a receber com convênios e contratos relativos a prestação de serviços de assistência médico-hospitalar da mantenedora.

6 - ESTOQUES

	2.024	2.023
	R\$	R\$
Drogas e medicamentos	2.161.780,26	3.354.992,71
Material de consumo	3.085.568,05	2.616.097,11
Material de manutenção	353.112,53	246.855,40
	<u>5.600.460,84</u>	<u>6.217.945,22</u>

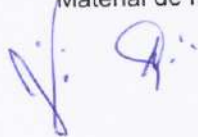

7 – IMOBILIZADO

	Custo do bem 2.024 R\$	Depreciação Acumulada R\$	Líquido 2.024 R\$	Líquido 2.023 R\$
Imóveis – Hospitalares	38.150.254,84	12.072.075,22	26.078.179,62	25.574.161,55
Imóveis – Não Hospitalares	620.011,56	92.670,17	527.341,39	555.544,10
Máquinas/Equip. Hospitalares	43.419.499,41	28.205.457,32	15.214.042,09	14.293.969,08
Máquinas/Equip. Não Hospit.	5.108.333,64	3.919.124,88	1.189.208,76	968.962,72
Móveis/Utens. Hospitalares	6.350.204,93	4.112.099,17	2.238.105,76	1.973.805,70
Móveis/Utens. Não Hospitalar	5.394.015,60	3.608.046,60	1.785.969,00	1.462.464,91
Instalações Hospitalares	789.343,07	583.530,98	205.812,09	244.057,05
Instalações Não Hospitalares	2.546.596,26	763.979,04	1.782.617,22	2.037.276,90
Veículos Não Hospitalares	1.290.793,53	473.650,40	817.143,13	615.815,54
	<u>103.669.052,84</u>	<u>53.830.633,780</u>	<u>49.838.419,06</u>	<u>47.726.057,55</u>

Em 31 de dezembro de 2.024 o valor referente à reavaliação de bens do ativo imobilizado é de R\$ 3.999.561,13 (R\$ 4.402.557,02 em 31 de dezembro de 2.023) já deduzido as depreciações acumuladas até esta data.

8 – ATENDIMENTOS DE CONVÊNIO FIRMADO COM O SUS

No exercício de 2.024, com base na metodologia determinada pela Lei 12.101/2009, Decreto 7.237/2010, Decreto 7.300/2010, Instrução Normativa 1.071/2010 e Portaria 1.970/2011, a entidade realizou a prestação de serviços ao Sistema Único de Saúde – SUS, em percentual de 89,45% do total de sua capacidade instalada. O percentual foi determinado com base no número de paciente-dia, gerado pelas internações, acrescido de 10%, conforme legislação supracitada, relativo ao atendimento ambulatorial.

	Internações	Paciente-dia	Ambulatório
Convênio firmado com o SUS	13.244	57.060	257.389
Demais convênios e particulares	6.443	14.761	158.295
	<u>19.687</u>	<u>71.821</u>	<u>415.684</u>

No exercício de 2.023, a entidade efetuou atendimentos decorrentes de convênio firmado com o Sistema Único de Saúde – SUS, em percentual de 89,47% do total de sua capacidade instalada.

	Internações	Paciente-dia	Ambulatório
Convênio firmado com o SUS	12.652	58.456	233.735
Demais convênios e particulares	6.409	15.097	103.543
	<u>19.061</u>	<u>73.553</u>	<u>337.278</u>

[Handwritten signature]

[Handwritten signature]

9 – ISENÇÕES USUFRUÍDAS

No exercício de 2.024, a entidade deixou de recolher o montante de R\$ 45.738.210,93 (R\$ 39.668.296,53 no exercício de 2.023), relativo às contribuições de INSS, COFINS, CSLL e IRPJ previstas para Entidades de Fins Filantrópicos, relacionadas à área de saúde. A isenção tributária foi contabilizada no resultado como se devidos fossem.

10 – SUBVENÇÕES

No exercício de 2.024 a entidade recebeu as seguintes subvenções do Poder Público:

	Convênio / Portaria	Recebido R\$	Realizado R\$	Saldo R\$
Subvenção Estadual	11/2023	4.839.216,00	4.839.216,00	
	671	2.210.498,40	2.210.498,40	
	81/2024	200.000,00	200.000,00	
	12/2022	200.000,00	200.000,00	
	935/2024	100.000,00	100.000,00	
	970/2024	219.000,00	219.000,00	
	1159/2024	300.000,00	300.000,00	
	1217/2024	200.000,00	200.000,00	
	1080/2024	100.000,00	87.144,71	12.855,29
	1068/2024	300.000,00	300.000,00	
	121/2024	150.000,00	132.026,82	17.973,18
	1514/2024	200.000,00	200.000,00	
	1070/2024	150.000,00	150.000,00	
	1398/2024	300.000,00	300.000,00	
098/2024	852.896,00	213.661,41	639.234,59	
Subvenção Federal	Piso salarial	2.746.090,94	2.746.090,94	
		13.067.701,34	12.397.638,28	670.063,06

No exercício de 2.023 a entidade recebeu as seguintes subvenções do Poder Público:

	Convênio / Portaria	Recebido R\$	Realizado R\$	Saldo R\$
Subvenção Estadual	671/2023	13.262.988,00	13.020.568,22	242.419,78
	144/2023	400.000,00	400.000,00	
	253/2023	350.000,00	350.000,00	
	248/2023	150.000,00	150.000,00	
	252/2023	100.000,00	100.000,00	
	729/2023	500.000,00	500.000,00	
	893/2023	200.000,00	200.000,00	
	982/2023	160.000,00	160.000,00	
	1004/2023	219.000,00		219.170,09
	1009/2023	100.000,00	58.542,33	41.457,67
	978/2023	100.000,00	67.311,32	32.688,68

	1419/2023	100.000,00	100.000,00	
	608/2022	358.000,00	248.311,08	109.688,92
	610/2022	200.000,00	100.370,65	99.629,35
	967/2022	350.000,00	350.000,00	
	1133/2022	210.000,00	210.000,00	
Subvenção Federal	444 e 96/2018	5.769.060,97	5.769.060,97	
	Piso Salarial	2.262.025,68	1.793.418,71	468.606,97
		24.791.074,65	23.577.583,28	1.213.661,46

As subvenções realizadas estão registradas no item "Outras receitas operacionais", na demonstração do resultado do exercício e as subvenções não realizadas estão registradas no item "Outros débitos a pagar" no passivo circulante.

11 – DISTRIBUIÇÃO DOS SALDOS DE EVENTOS MÉDICO HOSPITALARES

A distribuição dos saldos do quadro auxiliar de Eventos Médico Hospitalares – Assistência Médico-Hospitalar do Documento de Informações Periódicas – Diops do 4º trimestre de 2.024 está em conformidade com o Ofício Circular da ANS nº 01, de 01/11/2013, referente aos planos individuais firmados posteriormente à Lei nº 9.656/1998, com cobertura médico-hospitalar e modalidade de preço pré-estabelecido.

Cobertura Assistencial com Preço Pré Estabelecido - Carteira de Planos Individuais/Familiares antes da Lei

	Consulta Médica	Exames	Internações	Total
Rede Própria	34.750,33	36.270,66	156.085,56	227.106,55
Rede Contratada	52.726,93	61.319,86	4.770,01	118.816,80
TOTAL	87.477,26	97.590,52	160.855,57	345.923,35

Cobertura Assistencial com Preço Pré Estabelecido - Carteira de Planos Individuais/Familiares pós Lei

	Consulta Médica	Exames	Internações	Total
Rede Própria	3.146.505,95	4.249.904,83	15.284.947,74	22.681.358,52
Rede Contratada	7.296.413,31	8.893.326,42	16.382.773,03	32.572.512,76
TOTAL	10.442.919,26	13.143.231,25	31.667.720,77	55.253.871,28

Cobertura Assistencial com Preço Pré Estabelecido - Planos Coletivos por Adesão Pós Lei

	Consulta Médica	Exames	Internações	Total
Rede Própria	354.787,42	368.958,80	1.587.651,08	2.311.397,30
Rede Contratada	892.314,73	804.133,98	2.067.756,97	3.764.205,68
TOTAL	1.247.102,15	1.173.092,78	3.655.408,05	6.075.602,98

[Handwritten signature]

[Handwritten signature]

Cobertura Assistencial com Preço Pré Estabelecido - Planos Coletivos Empresariais antes da Lei

	Consulta Médica	Exames	Internações	Total
Rede Própria	26.352,67	20.276,95	181.097,86	227.727,48
Rede Contratada	39.316,99	56.277,39	4.732,64	100.327,02
TOTAL	65.669,66	76.554,34	185.830,50	328.054,50

Cobertura Assistencial com Preço Pré Estabelecido - Planos Coletivos Empresariais Pós Lei

	Consulta Médica	Exames	Internações	Total
Rede Própria	8.451.271,18	9.131.209,52	23.814.807,56	41.397.288,26
Rede Contratada	16.104.764,88	17.140.144,37	30.106.191,30	63.351.100,55
TOTAL	24.556.036,06	26.271.353,89	53.920.998,86	104.748.388,81

12 - PATRIMÔNIO SOCIAL

O saldo do Patrimônio Social é compreendido pelo Patrimônio Social inicial, acrescido dos valores dos superávits, das doações e subvenções patrimoniais recebidas, da realização da reserva de reavaliação de bens do ativo imobilizado e diminuído dos déficits e ajustes ocorridos.

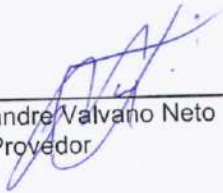
 Alexandre Valvano Neto
 Provedor

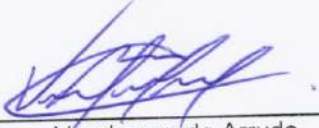
 Vanderson de Arruda
 Contador – C.R.C. 1SP219618/O-1

 Antonio Cezar Brazaca
 1º. Tesoureiro

PARECER DA COMISSÃO DE CONTAS

Os abaixo assinados e membros da Comissão de Contas, nomeada pela Mesa Administrativa da **IRMANDADE DA SANTA CASA DE MISERICÓRDIA DE PIRACICABA**, para verificação das contas do exercício de 2.024, declaram que, procedendo a verificação dos livros e documentos, encontram todas as contas devida e corretamente contabilizadas, representando com exatidão o movimento geral do ano em apreço.

Piracicaba, 25 de fevereiro de 2.025.



DIOVALDO ANGELO RIZZINATTO



ODINEI ASSARISSE



ITALO BERGAMO



SANTA CASA DE PIRACICABA

SCIENTIA ET CARITAS

IRMANDADE DA SANTA CASA DE MISERICÓRDIA DE PIRACICABA

AVENIDA INDEPENDÊNCIA, 953 - CEP 13.419-155 - FONE : (19) 3417-5000 - FAX: (19) 3417-5007 - CX. POSTAL 111

CNPJ 54.370.630/0001-87 - PIRACICABA - ESTADO DE SÃO PAULO

Relatório da Administração Exercício 2.024

ANS 354562

Fundada em 25 de dezembro de 1854 pelo comerciante português José Pinto de Almeida, a Irmandade da Santa Casa de Misericórdia de Piracicaba tem conquistado posição de destaque ao longo dos 165 anos de sua existência, consolidando-se enquanto um dos maiores e mais respeitados centros médicos da região.

A entidade tem como Missão: promover a saúde e a qualidade de vida por meio da assistência hospitalar especializada, de forma humanizada, a toda comunidade, fundamentada na filantropia; tem como Visão: garantir a sustentabilidade financeira por meio de parcerias pública e privada, promovendo melhoria contínua dos processos e inovação tecnológica, prestando assistência qualificada e tem como Valores: ética, Transparência, Humanização, Profissionalismo, Comprometimento, Valorização profissional, Compromisso com o meio ambiente, Estímulo à solidariedade e fraternidade.

0/3



SANTA CASA DE PIRACICABA

SCIENTIA ET CARITAS

IRMANDADE DA SANTA CASA DE MISERICÓRDIA DE PIRACICABA

AVENIDA INDEPENDÊNCIA, 953 - CEP 13.419-155 - FONE : (19) 3417-5000 - FAX: (19) 3417-5007 - CX. POSTAL 111

CNPJ 54.370.630/0001-87 - PIRACICABA - ESTADO DE SÃO PAULO

A Diretoria com mandato de março/2.023 a março/2.026 é representada por:

Provedor	Alexandre Valvano Neto
Vice Provedor	João Orlando Pavão
2º Vice Provedor	José Pino
1º Secretário	Evando Luiz de Almeida Addad
2º Secretário	Aldo Evandro Zullini
1º Tesoureiro	Antonio Cezar Brazaca
2º Tesoureiro	José Luis Alcarde

Comissão de Contas: Diovaldo Angelo Pizzinatto; Odinei Assarice e Ítalo Bergamo.

Diretor Clínico: Dr. Amando Camargo Cunha Jr. – CRM 107.400

Diretor Técnico: Dr. André Luis Gervatoski Lourenço – CRM 88.074

O exercício de 2.024 foi marcado por muitos desafios e superações.

Devido à criatividade empregada para superar as adversidades em tempos difíceis e à rápida adaptação aos avanços da Medicina, sua dinâmica de atuação tem servido, inclusive, de exemplo à rede hospitalar nacional, provando a capacidade que as instituições filantrópicas têm de crescer e se modernizar atendendo às necessidades e expectativas da população.



SANTA CASA DE PIRACICABA

SCIENTIA ET CARITAS

IRMANDADE DA SANTA CASA DE MISERICÓRDIA DE PIRACICABA

AVENIDA INDEPENDÊNCIA, 953 - CEP 13.419-155 - FONE : (19) 3417-5000 - FAX: (19) 3417-5007 - CX. POSTAL 111

CNPJ 54.370.630/0001-87 - PIRACICABA - ESTADO DE SÃO PAULO

Associação civil beneficente e sem fins lucrativos, a Santa Casa de Piracicaba mantém-se fiel aos seus princípios, direcionando pelo menos 60% de todos os seus serviços ao SUS- Sistema Único de Saúde, realidade que levou o Hospital a apoiar e fortalecer a Frente Parlamentar das Santas Casas, movimento organizado pela Confederação das Misericórdias do Brasil e que culminou com a entrega de Carta ao governador do Estado de São Paulo, documento que elencava as principais reivindicações das filantrópicas, constituindo-se, hoje, em um complexo hospitalar moderno, dinâmico e muito bem estruturado, com Pronto Atendimento 24 horas, Maternidade de Alto Risco e serviços de alta complexidade, a exemplo das Unidades de Nefrologia (Hemodiálise), Neurologia, Cardiologia, Oncologia e Ortopedia.

Mantém Unidades de Terapia Intensiva: Adulto nível III, Adulto nível II, Cardiológica nível II, Pediátrica nível III, Neonatal nível III e Semi Intensiva Neonatal, estruturas de apoio que garantem ao Hospital a realização de cirurgias cardíacas, transplantes renais e de córneas.

No exercício de 2.024, com base na metodologia determinada pela Lei 12.101/2009, Decreto 7.237/2010, Decreto 7.300/2010, Instrução Normativa 1.071/2010 e Portaria 1.970/2011, a entidade realizou a prestação de serviços ao Sistema Único de Saúde – SUS, em percentual de 89,45% do total de sua capacidade instalada. O percentual foi determinado com base no número de paciente-dia, gerado pelas internações, acrescido de 10%, conforme legislação supracitada, relativo ao atendimento ambulatorial, onde:



SANTA CASA DE PIRACICABA

SCIENTIA ET CARITAS

IRMANDADE DA SANTA CASA DE MISERICÓRDIA DE PIRACICABA

AVENIDA INDEPENDÊNCIA, 953 - CEP 13.419-155 - FONE : (19) 3417-5000 - FAX: (19) 3417-5007 - CX. POSTAL 111

CNPJ 54.370.630/0001-87 - PIRACICABA - ESTADO DE SÃO PAULO

	<u>Internações</u>	<u>Paciente-dia</u>	<u>Ambulatório</u>
Convênio firmado com o SUS	13.244	57.060	257.389
Demais convênios e particulares	6.443	14.761	158.295
	19.687	71.821	415.684

A Entidade possui títulos de Utilidade Pública Federal, Certificado de Entidade Beneficente de Assistência Social na Área de Saúde (CEBAS-SAÚDE), Atestado de Registro no Conselho Nacional de Assistência Social, Título de Utilidade Pública Estadual, Título de Utilidade Pública Municipal, Registro no Conselho Municipal de Assistência Social, Cadastrado na Secretaria Estadual de Assistência e Desenvolvimento Social – SEADS e Registro na Agência Nacional de Saúde.

Hospital terciário, de grande porte e com atendimentos de alta complexidade, encerrou 2.024 com 1.812 funcionários, além de médicos e outros prestadores de serviços, responsáveis pela assistência direcionada aos 325 leitos mantidos pela Instituição, 202 deles destinados exclusivamente aos pacientes do SUS em respeito ao objetivo social da entidade.

Trabalha promovendo a administração e o desenvolvimento de atividades médicas, cirúrgico-odontológicas e hospitalares através da manutenção de serviços ambulatoriais de média e alta complexidades e internações de seus pacientes; todos devidamente encaminhadas pelo Gestor Municipal ou pela Central de Regulação Estadual em atendimento às necessidades da população de Piracicaba e de outros 25 municípios da região, onde residem aproximadamente 1 milhão e 500 mil habitantes e para os quais a Entidade é referência.



SANTA CASA DE PIRACICABA

SCIENTIA ET CARITAS

IRMANDADE DA SANTA CASA DE MISERICÓRDIA DE PIRACICABA

AVENIDA INDEPENDÊNCIA, 953 - CEP 13.419-155 - FONE : (19) 3417-5000 - FAX: (19) 3417-5007 - CX. POSTAL 111

CNPJ 54.370.630/0001-87 - PIRACICABA - ESTADO DE SÃO PAULO

Também integram o universo de pacientes atendidos pelo Hospital pessoas que dão entrada diretamente pelo Serviço de Pronto Atendimento da Instituição e usuários de planos de saúde que mantêm contrato de atendimento com a Entidade, inclusive o Santa Casa Saúde, plano de saúde mantido pela própria Santa Casa de Piracicaba.

Número de Leitos

ESPECIALIDADE	Não SUS	SUS	Total
Hospital dia - Cirúrgico/ Diagnóstico/ Terapêutico	16	17	33
Cirurgia Geral	13	26	39
Clínica Geral	53	55	108
Pediatria Cirúrgica	02	04	06
Pediatria Clínica	11	22	33
Ginecologia	02	08	10
Obstetrícia Clínica	03	18	21
Obstetrícia Cirúrgica	03	05	08
UTI ADULTO - TIPO II	0	02	2
UTI ADULTO - TIPO III	06	16	22
UTI NEONATAL - TIPO III	04	08	12
UTI PEDIATRICA-TIPO III	03	04	07
UTI CORONARIANA TIPO III	04	06	10
Unidade Intermediária Neonatal Convencional	00	02	02
Unidade de Isolamento	03	09	12
TOTAL	123	202	325



SANTA CASA DE PIRACICABA

SCIENTIA ET CARITAS

IRMANDADE DA SANTA CASA DE MISERICÓRDIA DE PIRACICABA

AVENIDA INDEPENDÊNCIA, 953 - CEP 13.419-155 - FONE : (19) 3417-5000 - FAX: (19) 3417-5007 - CX. POSTAL 111

CNPJ 54.370.630/0001-87 - PIRACICABA - ESTADO DE SÃO PAULO

Apoio Técnico

- Anestesiastas
- Buco-Maxilo
- Cardiologia
- Cirurgia Cardíaca
- Cirurgia Cabeça Pescoço
- Cirurgia Geral
- Cirurgia Oncológica
- Cirurgia Pediátrica
- Cirurgia Torácica
- Dermatologia
- Endoscopia
- Ginecologia Oncológica
- Ginecologia e Obstetrícia
- Hematologia
- Infectologia
- Nefrologia
- Neurocirurgia
- Neurologia
- Neuropediatra
- Oftalmologia
- Oncologia
- Ortopedia
- Otorrinolaringologia
- Pediatria
- Radiologia
- Serviço de Enfermagem
- Farmácia Hospitalar
- Fisioterapia
- Serviço de Arquivo Médico e Estatística
- Serviço Social
- Serviço de Nutrição e Dietética
- Lavanderia Hospitalar
- Serviço de Higiene Hospitalar
- Serviço de Psicologia
- Central de Material Esterilizado
- Comissão de Controle de Infecção Hospitalar
- Ouvidoria
- Hotelaria
- Núcleo Interno de Segurança do Paciente (NUSP)
- Qualidade
- Departamento de Custos
- Gestão de Pessoas
- Psicologia Hospitalar
- SESMET (Medicina do Trabalho)
- Departamento LGPD

Para efeito de política de destinação de resultados, ainda com base em seus princípios filantrópicos, todo resultado do exercício é automaticamente incorporado ao Patrimônio Social da Instituição na data da aprovação de seu balanço pela Assembleia Geral, que destina o valor à manutenção das atividades, garantindo a continuidade de uma gestão



SANTA CASA DE PIRACICABA

SCIENTIA ET CARITAS

IRMANDADE DA SANTA CASA DE MISERICÓRDIA DE PIRACICABA

AVENIDA INDEPENDÊNCIA, 953 - CEP 13.419-155 - FONE : (19) 3417-5000 - FAX: (19) 3417-5007 - CX. POSTAL 111

CNPJ 54.370.630/0001-87 - PIRACICABA - ESTADO DE SÃO PAULO

equilibrada, aberta e participativa. No exercício de 2.024 a entidade registrou superávit de R\$ 19.176.632,11.

No exercício de 2.024 o total de aquisições para o ativo imobilizado foi de R\$ 7.494.648,55.

Em 2.024 a Entidade apresenta saldo de R\$ 14.113.024,00 de investimentos na SPE Mario José Ronsini Empreendimentos Imobiliários, cujo principal objetivo de sua criação foi a construção da Sede do Plano de Saúde e consultórios médicos, e terá sua função encerrada após a averbação da obra.

Com R\$ 55.808.983,29 de capital circulante líquido e indicador de 1,98 de liquidez corrente no exercício de 2.024, a entidade apresenta capacidade financeira para honrar com seus compromissos, inclusive com a manutenção, até o vencimento, dos títulos e valores mobiliários existentes.

O empenho para manter a quantidade e, sobretudo, a qualidade da assistência prestada pelo seu corpo de médicos e funcionários tem valido à pena. Resultados da pesquisa de satisfação que a Instituição mantém junto a seus clientes através do Departamento de Qualidade e da Ouvidoria Hospitalar revelam que os pacientes estão satisfeitos com os serviços prestados pela Instituição.

A proposta, porém, é manter um nível de excelência cada vez mais abrangente e, desta forma, a Santa Casa de Piracicaba mantém como meta o desafio de ser reconhecida nacionalmente pela excelência dos serviços hospitalares como uma instituição de



SANTA CASA DE PIRACICABA

SCIENTIA ET CARITAS

IRMANDADE DA SANTA CASA DE MISERICÓRDIA DE PIRACICABA

AVENIDA INDEPENDÊNCIA, 953 - CEP 13.419-155 - FONE : (19) 3417-5000 - FAX: (19) 3417-5007 - CX. POSTAL 111

CNPJ 54.370.630/0001-87 - PIRACICABA - ESTADO DE SÃO PAULO

abrangência regional acreditada pelas organizações de certificação, fortalecendo os objetivos e o plano estratégico elaborado por sua Mesa Diretora.

Neste contexto, a qualificação de seus recursos humanos é fundamental e a Instituição incentiva a participação constante em treinamentos, cursos, palestras, seminários e workshops, entre diversas outras atividades internas e externas. São exemplos a Semana de Enfermagem, a Sipat- Semana Interna de Prevenção de Acidentes do Trabalho, o Simpósio de Aleitamento Materno, Campanha de Vacinação, Encontro de Doadores e Receptores de Órgãos, Dia da Secretária, Simpósio de Diabetes e Semana de Avaliação de Desempenho. Para garantir melhor estrutura a realização destes e uma série de outros eventos, a Instituição investe também na manutenção do salão nobre e do salão de convenções.

Na relação de ações efetivadas no exercício de 2.024, destaque para o processo contínuo de capacitação profissional da comunidade hospitalar, tendo-se como meta a humanização da assistência e a absorção de tecnologias condizentes com a realidade de mercado. Com relação aos aspectos humanos da assistência, destaque para os constantes programas de qualificação profissional dos funcionários.

A Santa Casa manteve também amplo trabalho de busca ativa com o objetivo de aumentar o número de doadores de órgãos.

O relacionamento da Santa Casa com a comunidade não se estabeleceu apenas dentro das dependências físicas do Hospital. Empenhada em ampliar seu campo de atuação e promover a assistência também através de ações externas, a Instituição manteve em 2.024

Y:



SANTA CASA DE PIRACICABA

SCIENTIA ET CARITAS

IRMANDADE DA SANTA CASA DE MISERICÓRDIA DE PIRACICABA

AVENIDA INDEPENDÊNCIA, 953 - CEP 13.419-155 - FONE : (19) 3417-5000 - FAX: (19) 3417-5007 - CX. POSTAL 111

CNPJ 54.370.630/0001-87 - PIRACICABA - ESTADO DE SÃO PAULO

uma programação ampla e diversificada, desenvolvida fora do ambiente hospitalar. São exemplos as ações empreendidas no Dia Internacional da Mulher junto a clientes internos e externos para valorizar a autoestima e reforçar aspectos da importância do autocuidado; as atividades promovidas no Dia Mundial da Saúde, por meio de caminhada, aferição de pressão arterial e teste de glicemia, além de orientação multiprofissional sobre estilo de vida saudável, com a proposta de fortalecer o processo de prevenção e promoção de saúde; as ações alusivas ao Dia do Idoso, com atividades de artesanato e massagem relaxante aos usuários do Santa Casa Saúde, plano de saúde da Instituição; Outubro Rosa; Novembro Azul, dentre outras campanhas.

O conceito de qualidade no ambiente hospitalar envolve também o bem-estar e a autoestima dos funcionários, responsáveis por manter e gerenciar as mudanças efetivadas com base no conceito da qualidade. Com esta prerrogativa, a Santa Casa prestou homenagens aos funcionários que completam 20 anos, ou mais, de serviços à Instituição.

Outras iniciativas com vistas à valorização do funcionário foi a realização de treinamento para formação de líderes e canal de comunicação direto entre funcionários e a direção do Hospital.

A nova sede administrativa do Santa Casa Saúde, centraliza num único local o setor Administrativo, de Faturamento, a Central de Agendamento, a Ouvidoria, atendimento médico e o Programa de Saúde Ocupacional. O projeto, moderno e ousado, revela o comprometimento do Plano com a assistência preventiva, com o acolhimento, com o bem-



SANTA CASA DE PIRACICABA

SCIENTIA ET CARITAS

IRMANDADE DA SANTA CASA DE MISERICÓRDIA DE PIRACICABA

AVENIDA INDEPENDÊNCIA, 953 - CEP 13.419-155 - FONE : (19) 3417-5000 - FAX: (19) 3417-5007 - CX. POSTAL 111

CNPJ 54.370.630/0001-87 - PIRACICABA - ESTADO DE SÃO PAULO

estar e com a tranquilidade do usuário. Concentrando num mesmo espaço os programas preventivos do Programa de Saúde Inteligente, ambulatório médico com sala para pequenas cirurgias, área para o Serviço de Saúde Ocupacional, estrutura administrativa e anfiteatro para encontros, palestras e reuniões.

Com a proposta de voltar-se integralmente à prevenção, o prédio comporta ainda piscina aquecida para hidroginástica, espaço para musculação do idoso, áreas para alongamento, podologia e massagem para relaxamento. Outro diferencial é o agendamento de consultas, aprimorando a qualidade do atendimento.

Na nova sede, o plano Santa Casa Saúde incorpora maior dinâmica ao processo de atendimento ambulatorial com médicos especialistas nas áreas de pediatria, dermatologia, endocrinologia e clínica médica, entre outras.

Ao longo de 2.024, o Plano investiu também em seu Programa de Saúde Inteligente para ampliação das ações com vistas à prevenção de doenças crônicas, como o diabetes, hipertensão e obesidade. Para isso, tem estimulado os programas de acupuntura e atividade física com hidroginástica, alongamento, fortalecimento muscular e musculação para a terceira idade mediante indicação médica.

No final de 2.024, o plano Santa Casa Saúde registrou expressiva quantidade de usuários, consolidando seu imprescindível equilíbrio financeiro. Temos os seguintes números da Operadora, representados em gráficos:



SANTA CASA DE PIRACICABA

SCIENTIA ET CARITAS

IRMANDADE DA SANTA CASA DE MISERICÓRDIA DE PIRACICABA

AVENIDA INDEPENDÊNCIA, 953 - CEP 13.419-155 - FONE : (19) 3417-5000 - FAX: (19) 3417-5007 - CX. POSTAL 111

CNPJ 54.370.630/0001-87 - PIRACICABA - ESTADO DE SÃO PAULO





SANTA CASA DE PIRACICABA

SCIENTIA ET CARITAS

IRMANDADE DA SANTA CASA DE MISERICÓRDIA DE PIRACICABA

AVENIDA INDEPENDÊNCIA, 953 - CEP 13.419-155 - FONE : (19) 3417-5000 - FAX: (19) 3417-5007 - CX. POSTAL 111

CNPJ 54.370.630/0001-87 - PIRACICABA - ESTADO DE SÃO PAULO



Números da Carteira Pré-pagamento

Média Período de 2024

Área do Gráfico

Distribuição Faixa Etária

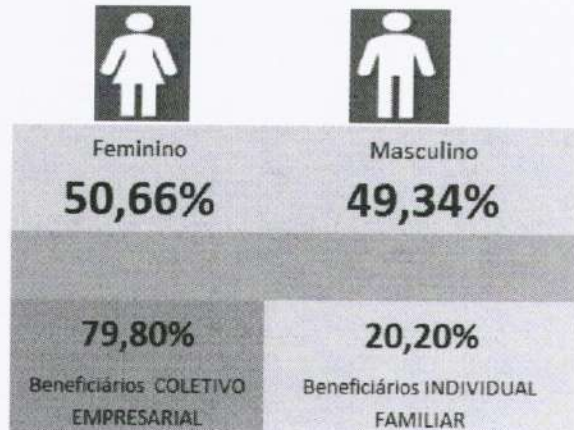
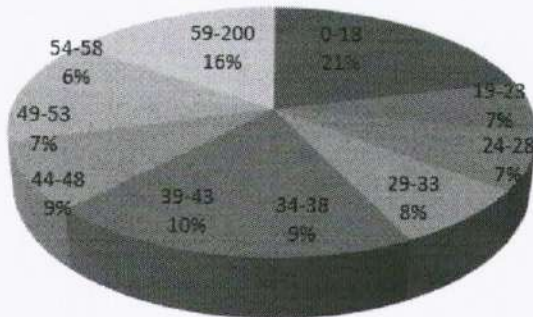



SANTA CASA DE PIRACICABA

SCIENTIA ET CARITAS

IRMANDADE DA SANTA CASA DE MISERICÓRDIA DE PIRACICABA

AVENIDA INDEPENDÊNCIA, 953 - CEP 13.419-155 - FONE : (19) 3417-5000 - FAX: (19) 3417-5007 - CX. POSTAL 111

CNPJ 54.370.630/0001-87 - PIRACICABA - ESTADO DE SÃO PAULO





SANTA CASA DE PIRACICABA

SCIENTIA ET CARITAS

IRMANDADE DA SANTA CASA DE MISERICÓRDIA DE PIRACICABA

AVENIDA INDEPENDÊNCIA, 953 - CEP 13.419-155 - FONE : (19) 3417-5000 - FAX: (19) 3417-5007 - CX. POSTAL 111

CNPJ 54.370.630/0001-87 - PIRACICABA - ESTADO DE SÃO PAULO

ATENDIMENTOS

Atendimento Telefone/Whatsapp

Ref.: dezembro 2024

Ligações via telefone:

27.768 ligações recebidas atendidas

7.680 ligações realizadas atendidas

Canal Whatsapp :

9.524 atendimentos Automáticos

3.007 atendimentos com as Equipes

Total 47.979 contatos
--

A carteira em 2024 aumentou em 5,97%, representando um aumento de 3.799 vidas em relação a dezembro de 2023.

Desta forma, a atuação da Irmandade da Santa Casa de Misericórdia de Piracicaba ao longo de 2.024 gerou impactos extremamente positivos junto à comunidade hospitalar e aos pacientes, que sentiram os reflexos diretos de uma assistência cada vez mais qualificada e humanizada.

Em 2.024, a Irmandade da Santa Casa de Piracicaba cuidou também de questões básicas, incluindo serviços periódicos de lavagem e limpeza de suas caixas d'água, análise microbiológica de toda água utilizada no hospital, desinsetização e desratização, manutenção periódica dos grupos de geradores, entre outras ações propostas pelos órgãos competentes e atendimento às exigências da Vigilância Sanitária.

Desta forma, no final de 2.024, a Instituição conseguiu investir em praticamente todas as áreas, ampliando a estrutura física do Hospital, reformando e construindo novas unidades, adquirindo modernos equipamentos, avançando em estudos e programas científicos,



SANTA CASA DE PIRACICABA

SCIENTIA ET CARITAS

IRMANDADE DA SANTA CASA DE MISERICÓRDIA DE PIRACICABA

AVENIDA INDEPENDÊNCIA, 953 - CEP 13.419-155 - FONE : (19) 3417-5000 - FAX: (19) 3417-5007 - CX. POSTAL 111

CNPJ 54.370.630/0001-87 - PIRACICABA - ESTADO DE SÃO PAULO

qualificando suas equipes e aprimorando, sobretudo, o atendimento ao cliente com base na humanização da assistência.

Todos os investimentos, aliás, tiveram como destino o usuário, pois o Hospital entende ser imprescindível não apenas atender suas necessidades, mas trabalhar incansavelmente para superar suas expectativas.

Por ter caráter beneficente e sem fins lucrativos, a entidade goza de isenções tributárias, com isso em 2.024 deixou de recolher o montante de R\$ 45.738.210,93, relativo às contribuições de INSS, COFINS, CSLL e IRPJ.

No exercício de 2.024, a entidade recebeu as seguintes subvenções do Poder Público:

	Convênio / Portaria	Recebido R\$	Realizado R\$	Saldo R\$
Subvenção Estadual	11/2023	4.839.216,00	4.839.216,00	
	671	2.210.498,40	2.210.498,40	
	81/2024	200.000,00	200.000,00	
	12/2022	200.000,00	200.000,00	
	935/2024	100.000,00	100.000,00	
	970/2024	219.000,00	219.000,00	
	1159/2024	300.000,00	300.000,00	
	1217/2024	200.000,00	200.000,00	
	1080/2024	100.000,00	87.144,71	12.855,29
	1068/2024	300.000,00	300.000,00	
	121/2024	150.000,00	132.026,82	17.973,18
	1514/2024	200.000,00	200.000,00	
	1070/2024	150.000,00	150.000,00	
	1398/2024	300.000,00	300.000,00	
	098/2024	852.896,00	213.661,41	639.234,59
Subvenção Federal	Piso salarial	2.746.090,94	2.746.090,94	
		13.067.701,34	12.397.638,28	670.063,06



SANTA CASA DE PIRACICABA

SCIENTIA ET CARITAS

IRMANDADE DA SANTA CASA DE MISERICÓRDIA DE PIRACICABA

AVENIDA INDEPENDÊNCIA, 953 - CEP 13.419-155 - FONE : (19) 3417-5000 - FAX: (19) 3417-5007 - CX. POSTAL 111

CNPJ 54.370.630/0001-87 - PIRACICABA - ESTADO DE SÃO PAULO

Como parte dos planos para os exercícios seguintes foi criado um Comitê Gestor, que irá trabalhar no gerenciamento de processos hospitalares, otimização de recursos e controle de custos em geral, além de negociação dos reajustes de serviços de terceiros, materiais e medicamentos a serem adquiridos, objetivando melhoria contínua para a Instituição. No Santa Casa Saúde foi criado o comitê de governança corporativa.

A expectativa para o próximo exercício é que haja a redução de juros e estabilização da economia do mercado nacional, a normalidade das atividades hospitalares e maior captação de recursos, para aplicação em melhorias através da tecnologia, com objetivo de manter o nível de excelência no atendimento ao usuário.

Piracicaba, 31 de dezembro de 2.024.

Alexandre Valvano Neto

Provedor

RELATÓRIO DO AUDITOR INDEPENDENTE SOBRE AS DEMONSTRAÇÕES CONTÁBEIS

Aos Diretores da

IRMANDADE DA SANTA CASA DE MISERICÓRDIA DE PIRACICABA

Piracicaba - SP

Opinião

Examinamos as demonstrações contábeis da Irmandade da Santa Casa de Misericórdia de Piracicaba, que compreendem o balanço patrimonial em 31 de dezembro de 2.024 e as respectivas demonstrações do resultado, das mutações do patrimônio líquido e dos fluxos de caixa para o exercício findo nessa data, bem como as correspondentes notas explicativas, incluindo o resumo das principais políticas contábeis.

Em nossa opinião, as demonstrações contábeis acima referidas apresentam adequadamente, em todos os aspectos relevantes, a posição patrimonial e financeira da Irmandade da Santa Casa de Misericórdia de Piracicaba em 31 de dezembro de 2.024, o desempenho de suas operações e os seus fluxos de caixa para o exercício findo nessa data, de acordo com as práticas contábeis adotadas no Brasil.

Base para opinião

Nossa auditoria foi conduzida de acordo com as normas brasileiras e internacionais de auditoria. Nossas responsabilidades, em conformidade com tais normas, estão descritas na seção a seguir, intitulada "Responsabilidades do auditor pela auditoria das demonstrações contábeis". Somos independentes em relação à Entidade, de acordo com os princípios éticos relevantes previstos no Código de Ética Profissional do Contador e nas normas profissionais emitidas pelo Conselho Federal de Contabilidade, e cumprimos com as demais responsabilidades éticas de acordo com essas normas. Acreditamos que a evidência de auditoria obtida é suficiente e apropriada para fundamentar nossa opinião.

Outros assuntos

Os valores correspondentes ao exercício findo em 31 de dezembro de 2.023, apresentados para fins de comparação, foram anteriormente por nós auditados, cujo Relatório dos Auditores Independentes foi emitido em 14 de março de 2.024, sem ressalva.

Responsabilidade da administração pelas demonstrações contábeis

A administração da Irmandade da Santa Casa de Misericórdia de Piracicaba é responsável pela elaboração e adequada apresentação das demonstrações contábeis de acordo com as práticas contábeis adotadas no Brasil e pelos controles internos que ela determinou como necessários para permitir a elaboração de demonstrações contábeis livres de distorção relevante, independentemente se causada por fraude ou erro.

Na elaboração das demonstrações contábeis, a administração é responsável pela avaliação da capacidade de a Entidade continuar operando, divulgando, quando aplicável, os assuntos relacionados com a sua continuidade operacional e o uso dessa base contábil na elaboração das demonstrações contábeis, a não ser que a administração pretenda liquidar a Entidade ou cessar suas operações, ou não tenha nenhuma alternativa realista para evitar o encerramento das operações.

Os responsáveis pela administração da Entidade são aqueles com responsabilidade pela supervisão do processo de elaboração das demonstrações contábeis.

Responsabilidades do auditor pela auditoria das demonstrações contábeis

Nossos objetivos são obter segurança razoável de que as demonstrações contábeis, tomadas em conjunto, estão livres de distorção relevante, independentemente se causada por fraude ou erro, e emitir relatório de auditoria contendo nossa opinião. Segurança razoável é um alto nível de segurança, mas, não uma garantia de que a auditoria realizada de acordo com as normas brasileiras e internacionais de auditoria sempre detectam as eventuais distorções relevantes existentes. As distorções podem ser decorrentes de fraude ou erro e são consideradas relevantes quando, individualmente ou em conjunto, possam influenciar, dentro de uma perspectiva razoável, as decisões econômicas dos usuários tomadas com base nas referidas demonstrações contábeis.

Como parte da auditoria realizada de acordo com as normas brasileiras e internacionais de auditoria, exercemos julgamento profissional e mantemos ceticismo profissional ao longo da auditoria. Além disso:

- Identificamos e avaliamos os riscos de distorção relevante nas demonstrações contábeis, independentemente se causada por fraude ou erro, planejamos e executamos procedimentos de auditoria em resposta a tais riscos, bem como obtemos evidência de auditoria apropriada e suficiente para fundamentar nossa opinião. O risco de não detecção de distorção relevante resultante de fraude é maior do que o proveniente de erro, já que a fraude pode envolver o ato de burlar os controles internos, conluio, falsificação, omissão ou representações falsas intencionais.
- Obtemos entendimento dos controles internos relevantes para a auditoria para planejarmos procedimentos de auditoria apropriados às circunstâncias, mas, não, com o objetivo de expressarmos opinião sobre a eficácia dos controles internos da Entidade.
- Avaliamos a adequação das políticas contábeis utilizadas e a razoabilidade das estimativas contábeis e respectivas divulgações feitas pela administração.
- Concluimos sobre a adequação do uso, pela administração, da base contábil de continuidade operacional e, com base nas evidências de auditoria obtidas, se existe incerteza relevante em relação a eventos ou condições que possam levantar dúvida significativa em relação à capacidade de continuidade operacional da Entidade. Se concluirmos que existe incerteza relevante, devemos chamar atenção em nosso relatório de auditoria para as respectivas divulgações nas demonstrações contábeis ou incluir modificação em nossa opinião, se as divulgações forem inadequadas. Nossas conclusões estão fundamentadas nas evidências de auditoria obtidas até a data de nosso relatório. Todavia, eventos ou condições futuras podem levar a Entidade a não mais se manter em continuidade operacional.

- Avaliamos a apresentação geral, a estrutura e o conteúdo das demonstrações contábeis, inclusive as divulgações e se as demonstrações contábeis representam as correspondentes transações e os eventos de maneira compatível com o objetivo de apresentação adequada.

Piracicaba - SP, 25 de fevereiro de 2025.

Moda Auditores Independentes S/S

CRC n.º 2SP021705/O-8

CVM n.º 8990

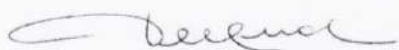

Luis Antonio Moda

Contador CRC n.º 1SP143555/O-0

RELATÓRIO DO AUDITOR INDEPENDENTE SOBRE AS DEMONSTRAÇÕES CONTÁBEIS

Aos Diretores da
IRMANDADE DA SANTA CASA DE MISERICÓRDIA DE PIRACICABA
Piracicaba - SP

Opinião

Examinamos o **Demonstrativo de Fluxo de Caixa pelo Método Direto** da Irmandade da Santa Casa de Misericórdia de Piracicaba, para o exercício findo em 31 de dezembro de 2024.

Em nossa opinião, a demonstração contábil acima referida apresenta adequadamente, em todos os aspectos relevantes, os recebimentos e pagamentos da Santa Casa de Misericórdia de Piracicaba, para o exercício findo em 31 de dezembro de 2024. De acordo com as práticas contábeis adotadas no Brasil e estabelecidas pela Resolução Normativa nº435/2018, da ANS.

Base para opinião

Nossa auditoria foi conduzida de acordo com as normas brasileiras e internacionais de auditoria. Nossas responsabilidades, em conformidade com tais normas, estão descritas na seção a seguir, intitulada "Responsabilidades do auditor pela auditoria das demonstrações contábeis". Somos independentes em relação à Entidade, de acordo com os princípios éticos relevantes previstos no Código de Ética Profissional do Contador e nas normas profissionais emitidas pelo Conselho Federal de Contabilidade, e cumprimos com as demais responsabilidades éticas de acordo com essas normas. Acreditamos que a evidência de auditoria obtida é suficiente e apropriada para fundamentar nossa opinião.

Responsabilidade da administração pelas demonstrações contábeis

A administração da Irmandade da Santa Casa de Misericórdia de Piracicaba é responsável pela elaboração e adequada apresentação da demonstração contábil de acordo com a base contábil de recebimentos e pagamentos. Isso inclui determinar que a base contábil de recebimentos e pagamentos é uma base aceitável para a elaboração da demonstração contábil nas circunstâncias, assim como para os controles internos que a administração determinou serem necessários para permitir a elaboração da demonstração contábil livre de distorção relevante, independentemente se causada por fraude ou erro.

Na elaboração da demonstração contábil, a administração é responsável pela avaliação da capacidade de a companhia continuar operando e divulgando, quando aplicável, os assuntos relacionados com a sua continuidade operacional e o uso dessa base contábil na elaboração da demonstração contábil, a não ser que a administração pretenda liquidar a companhia ou cessar suas operações, ou não tenha nenhuma alternativa realista para evitar o encerramento das operações.

Os responsáveis pela administração da Entidade são aqueles com responsabilidade pela supervisão do processo de elaboração das demonstrações contábeis.

Responsabilidades do auditor pela auditoria das demonstrações contábeis

Nossos objetivos são obter segurança razoável de que a demonstração contábil tomada em conjunto esteja livre de distorção relevante, independentemente se causada por fraude ou erro, e emitir relatório de auditoria contendo nossa opinião. Segurança razoável é um alto nível de segurança, mas, não, a garantia de que uma auditoria realizada de acordo com as normas brasileiras e internacionais de auditoria sempre detecta as eventuais distorções relevantes existentes. As distorções podem ser decorrentes de fraude ou erro e são consideradas relevantes quando, individualmente ou em conjunto, possam influenciar, dentro de uma perspectiva razoável, as decisões econômicas dos usuários tomadas com base na referida demonstração contábil.

Como parte da auditoria realizada de acordo com as normas brasileiras e internacionais de auditoria, exercemos julgamento profissional e mantemos ceticismo profissional ao longo da auditoria. Além disso:

- Identificamos e avaliamos os riscos de distorção relevante nas demonstrações contábeis, independentemente se causada por fraude ou erro, planejamos e executamos procedimentos de auditoria em resposta a tais riscos, bem como obtemos evidência de auditoria apropriada e suficiente para fundamentar nossa opinião. O risco de não detecção de distorção relevante resultante de fraude é maior do que o proveniente de erro, já que a fraude pode envolver o ato de burlar os controles internos, conluio, falsificação, omissão ou representações falsas intencionais.
- Obtemos entendimento dos controles internos relevantes para a auditoria para planejarmos procedimentos de auditoria apropriados às circunstâncias, mas, não, com o objetivo de expressarmos opinião sobre a eficácia dos controles internos da Entidade.
- Avaliamos a adequação das políticas contábeis utilizadas e a razoabilidade das estimativas contábeis e respectivas divulgações feitas pela administração.
- Concluimos sobre a adequação do uso, pela administração, da base contábil de continuidade operacional e, com base nas evidências de auditoria obtidas, se existe incerteza relevante em relação a eventos ou condições que possam levantar dúvida significativa em relação à capacidade de continuidade operacional da Entidade. Se concluirmos que existe incerteza relevante, devemos chamar atenção em nosso relatório de auditoria para as respectivas divulgações nas demonstrações contábeis ou incluir modificação em nossa opinião, se as divulgações forem inadequadas. Nossas conclusões estão fundamentadas nas evidências de auditoria obtidas até a data de nosso relatório. Todavia, eventos ou condições futuras podem levar a Entidade a não mais se manter em continuidade operacional.

• Avaliamos a apresentação geral, a estrutura e o conteúdo das demonstrações contábeis, inclusive as divulgações e se as demonstrações contábeis representam as correspondentes transações e os eventos de maneira compatível com o objetivo de apresentação adequada.

Piracicaba - SP, 25 de fevereiro de 2.025.

Moda Auditores Independentes S/S

CRC n.º 2SP021705/O-8

CVM n.º 8990



Luis Antonio Moda

Contador CRC n.º 1SP143555/O-0

**PARECER ATUARIAL SOBRE AS PROVISÕES TÉCNICAS CONSTANTES NAS
DEMONSTRAÇÕES FINANCEIRAS**

À
IRMANDADE DA SANTA CASA DE MISERICÓRDIA DE PIRACICABA

1- Examinamos as demonstrações financeiras da Operadora Irmandade da Santa Casa de Misericórdia de Piracicaba, CNPJ 54.370.630.0001-87, Registro na ANS 35.456-2, referentes ao exercício findo em 31 de dezembro de 2024, compreendidas por: Balanço Patrimonial e Demonstração do Resultado do Exercício. Nossa responsabilidade é de validar os valores das provisões técnicas atuariais contidas nessas demonstrações financeiras, calculadas com base em Nota Técnica Atuarial de Provisão - NTAP, em cumprimento ao anexo I, capítulo I, item 6.3.11 da Resolução Normativa da Agência Nacional de Saúde Suplementar - ANS nº 528/2022 e suas alterações.

2- Nossos exames foram conduzidos de acordo com as Normas Técnicas Atuariais aplicáveis à Operadora, assim definidas pelo Instituto Brasileiro de Atuária (IBA) e ANS, restritos a: (a) avaliação dos procedimentos atuariais; e (b) análise do cumprimento da Resolução Normativa da ANS nº 574/2023 e suas alterações, no que tange à constituição das provisões técnicas consubstanciadas em Nota Técnica Atuarial de Provisões - NTAP.

3- A Operadora possui Nota Técnica Atuarial de Provisão vigente em dezembro/2024 para:

- Provisão para Eventos Ocorridos e Não Avisados (PEONA) - Outros Prestadores comunicada formalmente à ANS através do Termo de Responsabilidade Atuarial do 3º trimestre de 2022. O montante integral apurado em 31 de dezembro de 2024 para essa provisão é de R\$ 6.724.623,91.

4 - Em nossa opinião, as demonstrações financeiras acima referidas representam adequadamente o registro do valor da provisão técnica calculado por metodologia prevista na NTAP e informados à Operadora.

Belo Horizonte, 17 de fevereiro de 2025.

BEATRIZ RESENDE
RIOS DA MATA
PFEILSTICKER:057
26020650

Assinado de forma digital
por BEATRIZ RESENDE RIOS
DA MATA
PFEILSTICKER:05726020650
Dados: 2025.02.17 15:47:32
-03'00'

Beatriz Resende Rios da Mata Pfeilsticker
Diretora Técnica e Responsável Técnico-Atuarial
MIBA/MTE nº 1.474
Plurall Soluções e Estratégias em Saúde Suplementar Ltda
CIBA nº 83